



# くろしお



幡多中央消防組合黒潮町消防署（黒潮町白浜）の防災啓発大看板です。【写真協力/黒潮町消防署】

## 1月号の主な内容

- P. 2 年始のあいさつ
- P. 3 特集① 知恵の神様 小黒ノ川地区「文殊堂」
- P. 4 特集② 佐賀北部地域協議会「さが谷プロジェクト」
- P. 5 まちのできごと
- P. 6 平成20年度黒潮町歳入歳出決算状況
- P. 8 ねんきんコーナー
- P. 10 教育委員会だより（田ノ口小・南郷小）
- P. 12 健康カレンダー
- P. 14 相談
- P. 15 募集・お知らせ



## わがまちデータ

|             |                 |                     |
|-------------|-----------------|---------------------|
| ●人口         | 13,343人         | 前月比(31人減)           |
|             |                 | 【男性6,283人 女性7,060人】 |
| ●世帯数        | 5,779世帯         |                     |
| ●15歳未満の年少人口 | 1,309人(比率9.8%)  | 【男性673人 女性636人】     |
| ●65歳以上の高齢人口 | 4,567人(比率34.2%) | 【男性1,804人 女性2,767人】 |
| ●人口のうごき     |                 |                     |
| 増加 16人      | 出生5人            | 転入11人               |
|             | 【男2人 女3人】       | 【男5人 女6人】           |
| 減少 47人      | 死亡23人           | 転出24人               |
|             | 【男13人 女10人】     | 【男9人 女15人】          |

(2009(平成21)年11月30日現在)



発行/黒潮町役場

〒789-1992 高知県幡多郡黒潮町入野2019番地1 (2010(平成22)年1月1日発行 印刷/(有)宿毛印刷)  
 TEL 0880-43-2111(代表) FAX 0880-43-2788  
 HPアドレス <http://www.town.kuroshio.lg.jp/> [✉ somu@town.kuroshio.lg.jp](mailto:somu@town.kuroshio.lg.jp)

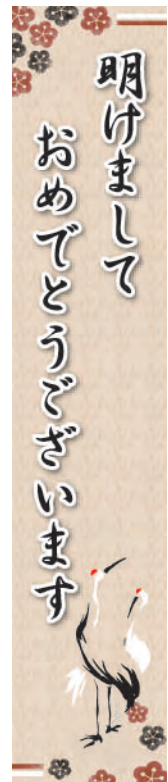

皆さまには、おそろいで穏やかな正月を迎えられたことと、お慶びを申し上げます。

早いもので、合併して四回目の新年を迎えました。黒潮町も一区切りをつけ、新年度から、次のステップを歩んでいくこととなります。

これまでに、旧両町の各種取り組みや、制度、料金体系などいろいろな調整を経て、基盤づくりは整ったと思っています。

この間にも、佐賀地域の「まちづくり交付金事業」や、「統合保育園の建設」、大方地域では、こう着状態にあった「国道56号大方改良」の再開、「中央保育園の建設」、「町道馬荷線の改良」など、また全体では、「情報基盤整備事業」着手や「学校耐震化事業」などに、力強く取り組んでいきます。

そして、なによりも求められる、産業の振興を図る特別の部署「産業推進室」を設置するなど、メリハリのある内

容の機構組織の改革も大きく前進させ、効率的かつ機動的な組織で行政を進めてまいります。

こうして、合併の効果も段々に発現できるものと思っています。

しかしながら、一方で、こうしたことによって、住民サービスの低下にならないよう、役員一丸となって取り組んでいきたいと思っています。

さて、おととしの秋に起きた経済危機は、その後ますます深刻なものとなり、それでも低迷していた、私たちの地域の経済は、過疎高齢化の急速な進展のなかで、たいへん厳しいものとなっております。今や、「雇用対策」が、喫緊の最重要課題となっております。そんな中で、去年の夏には衆議院総選挙において、歴史的な政権交代が行われました。

新政権には、地域経済を踏まえた、的確な経済対策を期待するところですが、財源不足のため「行政刷新会議」で

行われた「事業仕分け」により、私たちの取り組みにも、大きな影響が考えられるため、たいへん心配をしているところ。

このように、社会の先行きが不透明な状況ではあります。が、持続可能な地域社会の構築をめざして、町民の皆さまと力を合わせて、ひとつひとつの課題を克服し、未来への展望を開いていかなければなりません。

町民の皆さまには、なお一層のご協力を賜りますようお願い申し上げます。

皆さまにとりまして、今年がよい年でありませう、ご祈念申し上げます、年頭の挨拶とさせていただきます。



平成22年1月吉日

黒潮町長 下村 正直

## 「黒潮町橋梁長寿命化修繕計画」の策定について

黒潮町では、町道に架かる橋梁について、それぞれの旧町管理数を合計し、平成21年4月現在で254橋を維持管理しています。今後の見通しについて、20年後には、管理橋梁の約75%以上が架設後50年以上の高齢化を迎えます。一般的に、橋梁耐用年数は架設後50年～60年と言われており、近年の交通量の増加や通行車両の大型化により、その耐用環境についても厳しいものとなっております。本計画は、従来からの『悪くなってから補修する管理』から、今後は『損傷が小さなうちに計画的に補修を行い、橋の長寿命化を図る管理』へ移行し、町民の皆さんが生活するうえで、大切な道路の安全を守っていくことを目的として策定します。平成21年度は、次のような条件下にある概ね46橋を中心に『橋梁点検実施リスト』に基づいた委託点検を計画しました。

| 「橋梁254橋」架設後年次数 |     |       |       |       |
|----------------|-----|-------|-------|-------|
| 年次             | 10年 | 30年未満 | 50年未満 | 50年以上 |
| 現在             | 3橋  | 57橋   | 150橋  | 44橋   |
| 20年後           | 0橋  | 3橋    | 57橋   | 194橋  |

①橋梁延長15.0メートル以上の高齢化橋梁

②災害時に優先して確保の必要がある道路に架かる橋梁およびその道路をまたいでいる橋梁など

平成22年度以降も引き続き、残りの橋梁について点検・計画を立て、町民の皆さんの安全を確保するとともに、必要となる修繕・整備関連費用も節約するよう努めていきますので、ご理解ご協力のほどよろしくお願いします。

【お問い合わせ】 佐賀総合支所まちづくり課土木係 ☎55-3700(直通)  
大方総合支所まちづくり課土木係 ☎43-2115(直通)

知恵の神様  
小黒ノ川地区「文殊堂」



新しい年を迎え、1月は受験生の皆さんにとって本格的な受験シーズンに突入というところ。今まで頑張ってきた成果が十分発揮されま

小黒ノ川地区の国道沿いにある小さな赤い鳥居が目印の「文殊堂」は、鳥居をくぐり細い坂を少し登るとすぐにたどり着く、これもまた小さなお堂です。



境内の大きな文殊桜(台湾桜)が、春の早い時期に濃いピンク色の花を咲かせます。

ています。また、境内に掛けられたたくさんの絵馬や、お堂の壁一面に張られてある合格祈願やお礼参りの手紙を見ると、地元だけでなく町内外、遠くは県外からの参拝者が多く訪れているようです。

入学試験だけでなく、自動車免許や各種資格などの試験への合格や就職採用をお願いした内容のものもあります。文殊堂が建てられた云われば、資料が少ないため、詳しくは分かりませんが、佐賀町農民史(佐賀町農業協同組合・昭和58年4月発刊)によ

ると、棟札に書かれた内容から、江戸時代(安政4年)には、文殊堂がこの地区には存在していたということが分かります。

|              |      |
|--------------|------|
| 大形文殊師利菩薩     | 村中   |
| 南無本師釈迦牟尼如来   | 家内 祈 |
| 大竹普賢菩薩       | 安全   |
| 安政四己又造作村中より、 |      |
| 寿福寺現住良竣代     |      |
| 慈時三休         |      |
| 彩怨 拳の川住居     |      |
| 岡崎頼太先生寸志     |      |

みんなに愛されている  
「文殊さん」



小黒ノ川の昔話をよく知る、今年80歳の今西圭介さんと大塚晴雄さんのお話によると、「文殊堂は、自分らあが子ども頃から「文殊さん」という愛称で親しまれちやうがよ。今も月1回みんな交代で中の掃除やら管理して、毎年2月には地区をあげて祭りをしよるで。その時は小黒ノ川以外からもようけ人が来る」とのことです。

また、「昔は学校の試験いうもんがなかったとき、自分らあ子どもの時は「字がきれいになるように」とか「作文が上手く書けるように」とかお願いしよったね。それに40年前頃には「免許の試験に受かるように」言うてみんなが参拝に行つたもんよ。今もそんな



佐賀町農民史には釈迦の脇仕に文殊菩薩と普賢菩薩と書かれていましたが、実際は中央に文殊菩薩が祀られ、菩薩さまの人数は7人に増えていました。

人らあがおるの」「文殊さんは何べんも場所が変わつた寺でね、昔は地区の本通りがあつた川向こうの山頂にあつて、その後、青年団が多かつた昔に公会堂を新築することになつて、その中に文殊さん移して、また次に、地区の集会所を建てた頃と同じくらいに、ちゃんとした文殊堂を建てることになつた。初めにあつた場所では蔵林庵とも呼ばれよつたねえ。その山の土地には「寺中」という字名もあるが、昔に蔵林庵があつたことから付いたのではなかるうかの」と、当時のことを思い出しながら話してくれました。

佐賀町農民史にも、「大正3年、川向こうにあつた蔵林庵を参拝の便利のよい地(片岡氏宅付近)に移し、更に現位置(小山食堂の上)に移したのは昭和53年である。」と記されています。長い年月の中で、あちらからこちらへと忙しく場所を移されてきたことは間違いないようです。

でもそれは、みんなが大切に近くで守つていきたいからこそ、「こうやってね、人は少のうなりようけんど、地区で守つていけたら…」と穏や

かに話す今西さんと大塚さんの話す様子を見てみると、文殊さんが、先代の方々からずっと今まで、みんなから大切に慕い守られてきたことがよく分りました。



文殊堂にて。文殊さんのお話の他にもたくさんのお話を教えてくださった、大塚晴雄さん(右)と今西圭介さん(左)。



文殊さんの例祭が毎年2月に開催されます。(お問い合わせ: 本庁総務課企画振興係 ☎43-2177)

ご参拝はいつでもできます。絵馬が少なくなつてきています。地区内で補充が難しくなつてきました。恐れ入りますが、祈願用の絵馬や紙はお持ちいただいた方が確実です。

# 佐賀北部地域協議会 「さが谷プロジェクト」 着々と進んでいます！

佐賀北部地域の活性化を図るべく、佐賀北部の8地区（中ノ川・小黒ノ川・苜稻・川奥・拳ノ川・佐賀橋川・市野瀬・鈴地区）と町で組織する佐賀北部地域協議会（会長大野元）では、柚子などの農産物や若山楮の栽培、地元の食材を使った新商品の研究、直産市の開催などを行っています。

## かわうそ部会

### 「轟の滝」清掃整備

11月28日、同協議会「かわうそ部会」のメンバーを中心に、轟の滝（市野瀬）周辺の清掃と整備を行いました。

当日は、昨年2月に登山道の整備をいっしょに行った幡多緑と水の会（四万十市・会長木山徹）からも協力を得て、播鉢轟の滝（高さ54メートル）周辺での作業となりました。来訪者のマナーのおかげで辺りにゴミは少なく、道の整備や周囲の状況の確認が主になりました。

かわうそ部会では、訪れた方に安全に楽しんでもらうた

め、轟の滝付近の登山道整備に加え順路案内板を設置する予定です。

轟の滝は、国道56号から黒潮町の最北に位置する市野瀬地区の町道市野瀬線に入った約4キロメートルの場所にあります。町道は、途中から舗装のなくなった林道に変わりますが、ひたすら奥に進むと「播鉢轟の滝」の看板が見えます。さらに進むと「朝鍋轟の滝」の看板があります。

いづれも、看板付近に石の遊歩道が谷に向かって下っています。（遊歩道降り口まで自動車でも進入可能ですが林道はガタガタ道です。）播鉢轟の滝は、遊歩道を下り、麓の渓谷を400メートルほど歩



いた先にあります。滝まで決まった道はなく、湿った土や岩の上、時には山の斜面を安全な箇所を探しながら歩くことになるので、動きやすい服装・格好で来ることをお勧めします。

## 楮部会

### 若山楮刈り取りと蒸し剥ぎ

若山楮の栽培を行う楮部会では、ニュー佐賀温泉の敷地内に、刈り取った楮を蒸すためのかまどを造りました。

平成21年2月から本格的に始めた楮の栽培は、拳ノ川若山と市野瀬の2カ所（現在約1000平方メートル）で行っています。

昨年12月12日には、地域住民と協議会のメンバー、役員関係者ら約20人が集まり、半日かけて刈り取りを行いました。カマヤのこぎりで根元から刈り取り、束にして拳ノ川



小学校の下を流れる伊与木川に切り口を浸して置く方法が昔と同じです。

「いよいよ始まったね」「上等なカジに育ったね」と栽培地付近に住むおばあちゃんの声援を受けながら、若山で約280キログラムを刈り取り、市野瀬では170キログラム、今年の収穫は計約450キログラムとまずまずの出だしとなりました。

昭和初期以降に楮栽培が途絶え、誰の手も借りずに生き抜いてきた若山楮は、新芽から育てた姿も大変丈夫で濃い赤褐色をしていて、素人ながらも、品質の良さを感じずにはいられません。

同じく18日からは4日間かけて、蒸し剥ぎを行いました。見学や体験に訪れた地域や町外の方々からは、昔を懐かしむ声や、大きなかまどや桶に感嘆する姿も見られ、たくさん

内外の地域の方々に大変お世話になりました。本当にありがとうございました。

んの方に楽しんでもらい、また、より若山楮のを知ってもらう機会にもなりました。期間中は、昨年から約20年ぶりに再開した佐賀小学校6年生の楮の蒸し剥ぎ体験も行いました。今後は、町内の子どもたちや一般の方々が蒸し剥ぎや紙漉きを体験できるように体制を整えていきます。

県内外に和紙の原料として販売するためには、楮を蒸し剥いだ黒皮を、さらに白皮にしなければなりません。

若山楮そのものの品質が良いことは間違いありませんが、より高品質な原料を目指すには、刈り取り後の作業が非常に重要になります。栽培地を確保して生産量を増やす必要もあります。そのため、楮部会では、いっしょに生産活動や技術を磨く仲間を探しています。個別に声掛けさせていただきます。個別にあるかもしれない方も、活動に興味を持った方、協力していただける方をお待ちしています。

佐賀北部地域協議会へ会長矢野元ノ事務局／佐賀総合支所 海洋農林課

☎ 55-3115

## 蜷川地区が「豊かなむらづくり」農林水産大臣賞を受賞

廃校となった旧蜷川小学校を利用して、地元食材を使った商品作りや、町内外からの自然体験や宿泊の受け入れなどを、地域をあげて取り組んでいる蜷川地区が10月23日、中国四国農政局(岡山県)で行われた「豊かなむらづくり」表彰式で農林水産大臣賞を受賞しました。

蜷川地区では、平成14年に高知国体選手らの宿泊を廃校校舎で受け入れたことをきっかけに、活動グループ「であいの里」が結成されました。

地元のお母さんたちを中心に、町内イベントでの文旦シヤベットの販売やクリスマスケーキの受注販売などを主な活動として取り組まれる中、平成16年度には、蜷川小学校を活用して地区全体での地域づくりに取り組みもうと、地元の方々が集まり話し合いを重ね「蜷川地区地域づくり計画」が作られました。そして、平成19年度、地区総会で「であいの里 蜷川」が誕生しました。校舎の一部を改修し、体制を整え、町外からの修学旅行や5月の連休や夏休み中の

旅行者、地元での冠婚葬祭時の親戚の方々など、年間延べ約350人の宿泊を受け入れて

います。宿泊の予約が入ると、まず地域の女性陣が一同に集まり、当番や食事のメニューを決定します。その他、準備や力仕事が必要な時には、区長や副区長、16人の議員(蜷川地区では地区役員のこと)を議員と言います。もいっしょに行います。団体の宿泊客や小学生への自然体験メニューの受け入れでは、地域の方々総出で学校に集まること

もあるそうです。「であいの里 蜷川」での喫茶や地域の一人暮らしの高齢者へのお弁当宅配を兼ねた販売、体験メニューの拡充なども考えており、今後の活動を目を離せない蜷川地区です。



ますます活発になりそうな蜷川地区の活動。本当に楽しみです!

## かきせ川地域協議会 昔ながらの原風景「山焼き」復活・馬荷冷泉宅配します

馬荷冷泉や七立栗、郷土料理の伝承などの活動に取り組みかきせ川地域(馬荷・大方橋川・御坊畑地区)では、昔ながらの原風景を復活させようと、昨年11月から約1カ月かけて、県道岡本大方線(馬荷地区)途中にある西ゾリ山の木を伐採しました。



3月のつつじ祭といっしょに山焼きを予定しています。

また、馬荷冷泉を町内の方々に自宅で楽しんでもらおうと冷泉宅配の試行運転が始まりました。(700円/200リットル・2月末まで) 本格的な温泉を気軽に楽しめると好評を得ているようです。

○予約・お問い合わせ

馬荷温泉配達チーム(福留) 090-1008-2931

## 第4回黒潮町小学生俳句大会が行われました

子どもたちに俳句づくりの楽しさを知ってもらおうと、うたの道づくりの会(会長小野義廣)が行う黒潮町小学生俳句大会が行われました。

町内の小学校の子どもたち143人から、秋の季節を感じられる感性豊かな作品が計385句も応募され、11月14日には入賞者14人への表彰式が行われました。

入選作品(14点)は2月まで、佳作作品(14点)は2月から3月頃まで(予定)、同公園内の「うたの柱」に掲示されます。



入賞者のみなさん、おめでとうございます。来年もステキな作品を期待しています!

※入賞作品は、黒潮町議会だより「小袖貝」で紹介されます。

## 情報通信基盤整備事業

幹線伝送路の整備が始まりました。

田ノ口~拳ノ川まで(国道沿い)の既存の電柱へ光ケーブルを共架、また自営柱建設を実施しています。工事中はご迷惑をおかけしますがご協力をお願いします。

本庁総務課情報推進係 ☎43-2188(直通)

## 幡多・マーケット「海辺の日曜日」

[http://blogs.yahoo.co.jp/hm\\_umibe](http://blogs.yahoo.co.jp/hm_umibe)

【第3回】1月10日(日)

【第4回】2月14日(日)

場所: 土佐西南大規模公園 海のバザール 駐車場

時間: 午前9時~午後3時

【問】本庁総務課企画振興係 ☎43-2177

\*広報くろしお12月号4ページ「まちのできごと」記事中、海辺の日曜市の日程は誤りでしたのでお詫びいたします。



平成20年度

# 黒潮町歳入歳出決算状況

※【 】内の数字は平成21年3月31日現在の住民基本台帳人口(13,459人)で割った数字です。

※それぞれの数値は端数処理をしているため、足しても合計値と合わない場合があります。

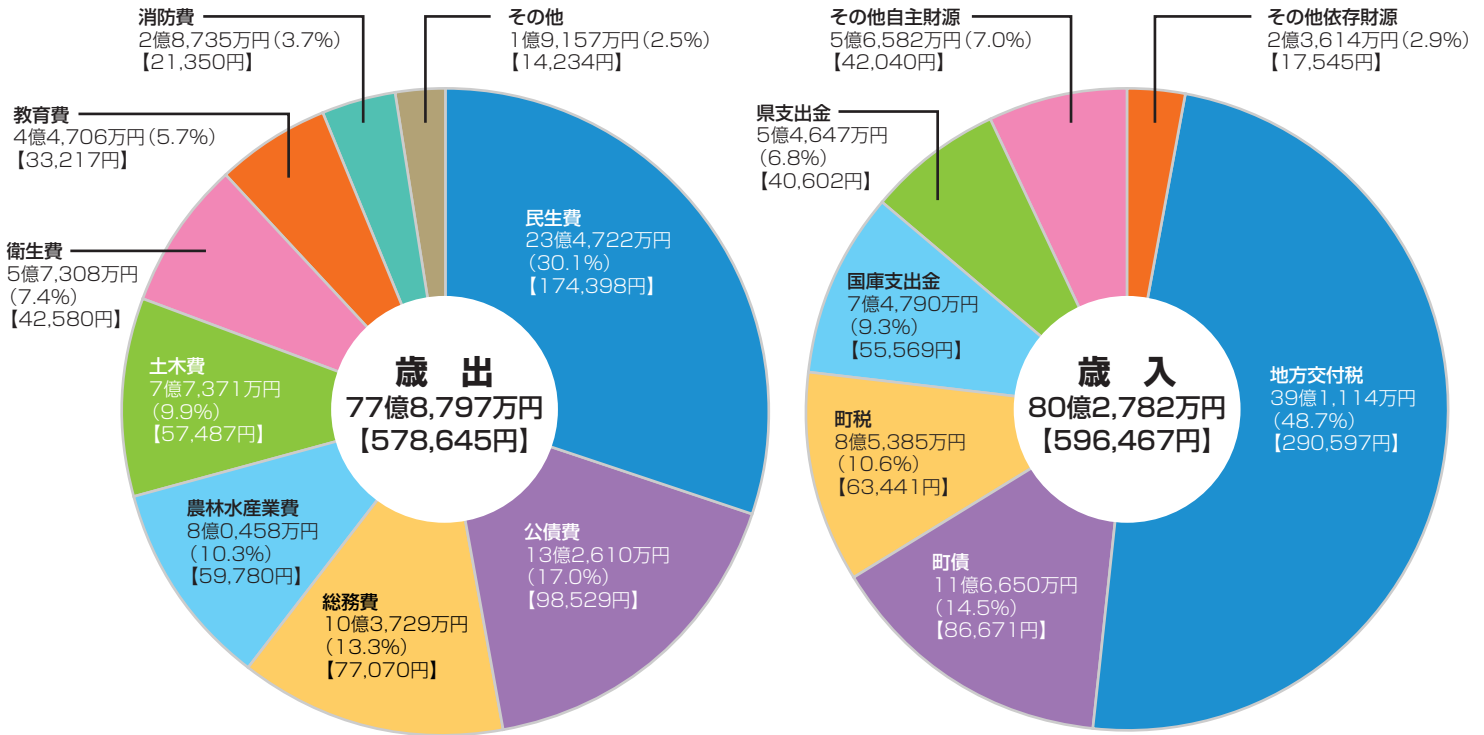

| 主要普通建設事業など                      | 事業費     | 財 源 内 訳 (単位:千円) |        |         |       |        |         |
|---------------------------------|---------|-----------------|--------|---------|-------|--------|---------|
|                                 |         | 国庫支出金           | 県支支出金  | 起債      | 種別    | その他    | 一般財源    |
| まちづくり交付金事業(中角藤縄線・池回線・坂折公園・宅地開発) | 439,980 | 148,702         |        | 147,400 | 過疎    |        | 143,878 |
| 地域活力基盤創造交付金(馬荷・湊川など)            | 180,702 | 104,650         |        | 50,300  | 辺地・合併 |        | 25,752  |
| 町道成又熊ノ浦線道路改良工事                  | 15,394  |                 |        | 15,300  | 辺地    |        | 94      |
| 入野漁港地域水産物供給基盤整備事業               | 317,953 | 158,960         | 95,376 | 50,900  | 一般公共  | 12,717 |         |
| 佐賀地区漁業集落環境整備事業                  | 49,494  | 24,710          | 9,884  | 14,900  | 一般公共  |        |         |
| 上川口港湾地域再生推進事業                   | 18,437  | 6,429           |        | 12,000  | 一般公共  |        | 8       |
| 佐賀統合保育所整備事業                     | 100,201 |                 |        | 100,200 | 過疎    |        | 1       |
| 保育所統合事業(大方中央保育所)                | 525,737 |                 |        | 504,400 | 合併・施設 |        | 21,337  |
| 伴太郎地区水道未普及地域解消事業                | 35,293  |                 | 23,529 | 10,600  | 辺地    | 1,058  | 106     |
| 小中学校耐震診断事業                      | 14,884  | 14,457          |        |         |       |        | 427     |

## 一般会計決算

平成20年度の歳入総額は80億2,782万円、歳出総額は77億8,797万円、前年度比較で、歳入11・98%、歳出11・50%の増加となっています。増加の主な要因は保育所統合事業や港湾・漁港、町道などのインフラ整備事業費の増加によるものです。

歳入歳出差引額は2億3,985万円、翌年度へ繰り越すべき財源8,600万円を除く実質収支は1億5,384万円の黒字で、その内基金繰入は1億円となっています。

歳入歳出決算の内訳は上のグラフのとおりです。

歳入内訳では地方交付税が半分近くを占めており、地方交付税、町債、国庫支出金などを合計した依存財源が66億8,157万円と全体の82・32%、地方税などの自主財源が14億1,967万円と全体の17・68%となっています。

一方、歳出では昨年同様に民生費、公債費、総務費の支出が大きく、3部門のみで歳出総額に占める割合は60・49%となっています。

平成20年度 各会計決算額

(単位：千円)

|      |             | 歳入         | 歳出        |
|------|-------------|------------|-----------|
| 一般会計 |             | 8,027,816  | 7,787,967 |
| 特別会計 | 住宅新築資金等貸付事業 | 24,697     | 17,808    |
|      | 宮川奨学資金      | 25,504     | 21,805    |
|      | 給与等集中処理     | 1,730,210  | 1,730,210 |
|      | 国民健康保険事業    | 1,870,215  | 1,858,120 |
|      | 国民健康保険直診    | 96,090     | 93,334    |
|      | 老人保健事業      | 190,128    | 194,527   |
|      | 介護保険事業      | 1,308,718  | 1,303,135 |
|      | 介護サービス事業    | 13,986     | 13,985    |
|      | 後期高齢者医療保険事業 | 148,860    | 148,860   |
|      | 農業集落排水事業    | 39,818     | 39,234    |
|      | 漁業集落排水事業    | 9,444      | 9,434     |
|      | 計           | 5,457,669  | 5,430,451 |
| 総計   | 13,485,486  | 13,218,417 |           |

(単位：千円)

|        |       | 歳入      | 歳出      |
|--------|-------|---------|---------|
| 水道事業会計 | 収益的収支 | 228,406 | 206,405 |
|        | 資本的収支 | 192,378 | 232,382 |

平成20年度は黒潮町振興計画策定年度として、まちづくり交付金や地域活力基盤創造交付金を利用しての町道整備、大方統合保育所・佐賀統合保育所の建設事業などの普通建設事業を実施するとともに、景気悪化による雇用不安を解消するため、緊急雇用対策事業などを実施してきました。また、将来負担の軽減のために公債費の繰上償還も行いました。

特定の事業を行うための特別会計は公営企業会計の水道事業会計を含めて12会計あります。歳入歳出決算状況は左記表のとおりです。水道事業を除いた特別会計の歳入総額は54億5,767万円、歳出総額は54億3,045万円、歳入歳出の差し引き総額は2,722万円の黒字となっています。

特別会計決算

黒潮町の財政を家計に例えたら・・・

平成20年度一般会計決算額を家計に例えてみました。

町税などの町が自主的に収入できる財源と、事業に応じて交付される国県支出金などの収入との合計額が、月30万円の給料に相当するとして計算したのが下の表です。

表からは親からの援助に例えた地方交付税に依存していることが分かります。また、新たな借金よりもローン返済額の方が多くなっており、家計を大きく圧迫しています。

支出を切り詰めて、新たな借金を減らすなどの取り組みが必要です。

▼黒潮町一般会計

|             |            |
|-------------|------------|
| 総収入         | 80億2,782万円 |
| 町税・国県支出金など  | 28億6,612万円 |
| 地方交付税       | 39億1,114万円 |
| 町債(借入金)     | 11億6,650万円 |
| 繰越金         | 8,406万円    |
| 総支出         | 77億8,797万円 |
| 人件費(職員給与など) | 16億9,966万円 |
| 扶助費(社会保障費)  | 3億6,977万円  |
| 公債費         | 13億2,582万円 |
| 繰出金         | 6億1,982万円  |
| その他         | 37億7,290万円 |
| 形式収支        | 2億3,985万円  |
| 翌年へ繰り越すべき財源 | 8,600万円    |
| 実質収支        | 1億5,385万円  |
| 起債残高        | 98億8,657万円 |

▼月給30万円の世帯

|            |            |
|------------|------------|
| 総収入(月額)    | 84万0,281円  |
| 給与収入       | 30万円       |
| 親からの援助     | 40万9,383円  |
| 借金         | 12万2,099円  |
| 前月の剰余金     | 8,799円     |
| 総支出(月額)    | 81万5,175円  |
| 食費         | 17万7,905円  |
| 医療費など      | 3万8,704円   |
| ローン返済      | 13万8,775円  |
| 子どもへの仕送り   | 6万4,877円   |
| その他        | 39万4,914円  |
| 収支(月額)     | 2万5,106円   |
| 翌月支払義務経費   | 9,002円     |
| 実質的な収支(月額) | 1万6,104円   |
| ローン残高      | 103万4,838円 |

※枠内の数字と本文中の数字で端数処理のために下1桁があわない箇所があります。

この記事についてのお問い合わせ：本庁総務課 財務係 ☎43-2112(直通)

今年1月から社会保険庁が廃止となり、新たに日本年金機構が公的年金業務を行っています。

それに伴い、社会保険事務所は「年金事務所」と名称を変更し、届出や申請の受け付けや、年金相談などの窓口として引き続き従来どおりのご利用をいただいております。「年金事務所」は、社会保険事務所の建物をそのまま使用しておりますので所在地に変更はありません。

## 新成人の皆さんへ： 国民年金の手続きを お忘れなく

成人式を迎えられた皆さん、おめでとございます。

国民年金は、老後の所得保障だけではなく、病気やけがで重い障がいが残ったときなどにも年金が受給できるよう、思いがけない人生の「万が一」の事態に備え、保険料を出し合い、お互いを支えあう制度です。

20歳になると、まず年金手

帳と納付案内書が送られてきます。(20歳の時点でお勤めされ、厚生年金・共済組合などに既に加入されている方や、その配偶者として扶養されている場合を除きます。)

その年金手帳に記載された基礎年金番号は、年金を受給するときはもちろん、会社へ就職するときなど一生使いまわしますので、大切に保管してください。

「国民年金」は、学生の皆さんにも保険料(月額14,660円/平成21年度)の納付が義務付けられています。が、「学生納付特例制度」をご利用いただくと、在学期間中の保険料を社会人になってから納めることができます。

また、学生以外の20歳代の方には、本人および配偶者の前年の所得が一定額以下の場合に、保険料の納付が猶予される「若年者納付猶予制度」があります。

いずれの制度も、黒潮町役場・国民年金担当窓口にて受け付けておりますので、保険料の納付が困難な場合はご相談ください。この届出も納付もされないままになりますと、万一の事故などで、障がい者

になった時でも、障害基礎年金を受け取ることができない場合があります。

## 「平成21年分公的年金 等の源泉徴収票」が送 付されます

国民年金・厚生年金保険および共済組合などから支給される、老齢または退職を支給事由とする年金は、所得税法上「雑所得」として取り扱われ、課税の対象となります。公的年金などの支払者(社会保険庁・各共済組合など)は、所得税が老齢年金などから徴収されたか否かにかかわらず、老齢年金などを受けている方全員に「公的年金などの源泉徴収票」を作成し、その年の翌年1月31日までに送付することとなっています。

この「源泉徴収票」には、平成21年中に支払われた年金の支払総額、年金から天引きされた国保・介護保険料などの金額、源泉徴収税額および控除内容などが記載されています。

二つ以上の年金の支払者に扶養親族等申告書を提出して

いる方や、年金以外に給与などの所得がある方、または公的年金などの雑所得の合計額が各種所得控除の合計額を超える方などは、税務署に確定申告を行うことになっています。「源泉徴収票」が必要ですので、大切に保管してください。

万が一紛失された場合は、幡多年金事務所までご連絡ください。

○お問い合わせ

大方総合支所

住民課 住基戸籍係  
☎ 43-2800 (直通)

佐賀総合支所

総務課 住基戸籍係

☎ 55-3701 (直通)

日本年金機構

幡多年金事務所

☎ 34-1616



## 毎年2月は「北方領土返還運動全国強調月間」です

択捉島、国後島、色丹島、歯舞群島の北方四島は、歴史上、一度も外国の領土になったことのない日本固有の領土です。

## 「四島(しま)返還 日口の明日を ひらく鍵」

(平成21年度北方領土返還要求運動に関する標語最優秀作品)

内閣府 (<http://www8.cao.go.jp/hoppo/>) 高知県文化生活部 文化・国際課 ☎088-823-9605





消火栓や防火水そう

などの付近は

**駐車禁止です**

消火活動に欠かすことのできない「消火栓」や「防火水そう」などの消防用水利等の周辺は、道路交通法で駐車が禁止されています。

「消火栓」や「防火水そう」は、道路や歩道などに設置されており、その位置を示すために標識を設置しているもの、路上やフタにマーキング（黄色い塗装）をしているものなどがあります。また、「消防水利」として指定されているプール、池、井戸、河川なども、消火活動に使用しています。

違法な駐車車両は一刻を争う消火活動を妨げ、大きな災害につながるようになります。

火災の多い時期となりました。まさかのときのため、皆さんのご理解とご協力で、安心して安全なまちづくりを進めていきたいと思います。

## 道路交通法で駐車を禁止している場所(消防関係)

### 1 消防水利の周辺

- (1) 消火栓から5メートル以内の部分
- (2) 消防用防火水そうの吸水口もしくは吸管投入孔から5メートル以内の部分
- (3) 消防用防火水そうの側端またはこれらの道路に接する出入口から5メートル以内の部分
- (4) 指定消防水利（プール、池、井戸、河川など）の標識が設置されている位置から5メートル以内の部分

### 2 その他

- (1) 消防用機械器具の置場（消防自動車などの車庫や消火用ホース格納箱など）の側端またはこれらの道路に接する出入口から5メートル以内の部分
- (2) 火災報知器から1メートル以内の部分
- (3) 駐車車両の右側の道路上に3.5メートル以上の余地がない場合

## 耐震診断を受けてみませんか？

残り16枠

### ～木造住宅耐震診断士派遣事業のご案内～

6月から受け付けを開始している耐震診断士派遣事業の申込枠が現在16枠残っています。この機会に耐震診断を受けてみませんか？

#### 【対象となる住宅】

- 1981（昭和56）年5月31日以前に着工された住宅で、階数が3階以下のもので、在来軸組木造構法・伝統構法で建てられたものとなっています。また、賃貸住宅は、耐震診断について借主の同意を得てください。
- ※ プレハブ、ツーバイフォー、丸太組工法（ログハウス）などの住宅は対象外です。その他、申し込みに関しての詳しいお問い合わせは左記の連絡先をお願いします。

## 地震保険の『耐震診断割引』があります

耐震診断を受け、耐震性が確認された住宅や、耐震改修工事を実施し、耐震基準を満たした住宅の地震保険料が割引されます。（※耐震診断の報告書などを保険会社に提出するなどの手続きが必要）

| 割引制度   | 割引の説明  | 割引率 |
|--|--|-----|
| <b>耐震診断割引</b><br>(平成19年10月1日以降、保険期間が開始する契約に適用) | 地方公共団体などによる耐震診断または耐震改修の結果、建築基準法(昭和56年6月1日施行)における耐震基準を満たす場合 | 10% |

この他にも、対象の建物が昭和56年6月1日以降に新築された建物である場合の「建築年割引」などの割引制度もあります。手続き方法などについては、契約されている（契約しようとしている）各種保険会社の相談窓口や代理店にお問い合わせください。

教育委員会

だより

田ノ口小学校

「意欲的に活動し、心豊かにたくましく生きる児童の育成」

校長 石川 恭弘



田ノ口小学校は、私小説作家の上林暁が卒業した学校で、校舎のすぐそばには田ノ口古墳があります。

国道沿いにある学校として、以前より児童の交通安全を重視して、運動場のフェンスに看板をつけているため、学校名を知らない方からも「車さん気をつけてね」の学校とよく言われます。

本校は、児童数66名、職員数11名で、昨年度に引き続き「意欲的に活動し、心豊かにたくましく生きる児童の育成」を学校の教育目標に掲げています。

目指す児童像

- ① た くましい子ども
- ② の びのびと表現する子ども
- ③ く じけない子ども
- ④ ち からを出しきる子ども

目指す学校像

- ① あ いさつの響きあう学校
- ② い じめのない、生き生きとした学校
- ③ つ くい学校
- ④ え がおおいっぱいの学校
- ⑤ お もいやりのある学校

今年度で3回目になる全国学力・学習状況調査では、高知県は大変厳しい結果になっています。そのため本校では子どもたちの基礎学力の定着と学力の向上に向けて、重点的に取り組んできました。子どもたちが昨年度の学習の内容をどのくらい理解しているか、学んだことがどのくらい身についているかを調べる標準学力調査の結果を見る

算数科

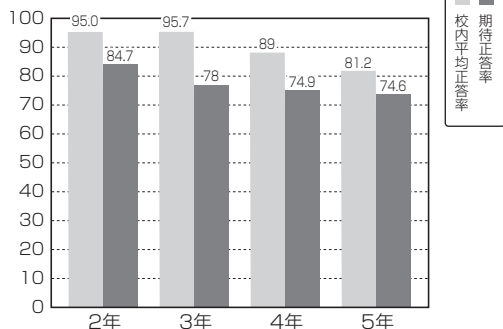

国語科

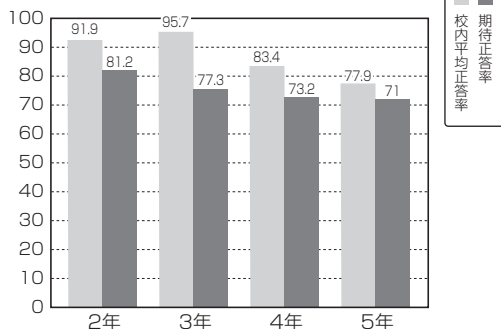

と、どの学年も期待正答率よりも高い結果になっています。しかし算数科の正答率に比べて国語科の正答率がやや低くなっているため、本校では国語科に重点をおいて取り組んでいます。

国語科と算数科の平均正答率

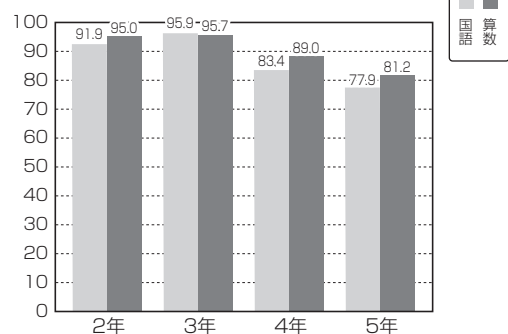

以上の結果を踏まえて次のような研究を進めています。

**基礎学力の定着と自ら学ぶ学習態度の育成**  
「わかる・できる」を目指した授業づくり

具体的には①授業力の向上、②基礎学力の定着、③家庭学習の定着を目指して、昨年度に引き続き取り組んでいます。

1、授業力の向上

- 全担任が、講師を招いて国語科で研究授業を実施
- 模擬授業を実施
- 授業評価を実施して集計結果を活用



国語科の中でも読む力をつけるためには、読書も大切です。本校では毎日、朝十分間の読書タイムや読書まつりを行っています。

3、家庭学習の定着

- 家庭学習の習慣化を図るために各学年で「家庭学習の手引き」を作成
- 保護者との連携を図るため毎学期末に教育相談（個人面談）を実施

2、基礎学力の定着

- 「読み・書き・計算」の具体的な到達目標（必達目標）を設定
- 学校として共通した授業中などの約束事（学び方の基礎）を設定

- 参観日に保護者が授業評価表に記入

## 南郷小学校

「豊かな心をもち

主体的に学ぶ

子どもたちを育てる」

校長 黒岩 讓

### はじめに

本校は、児童数48名、家庭数33、教職員数11名の小規模校です。校区は、浮津、鞭、口湊川、奥湊川、小川、七区、弘野の7つの地区に分かれています。学校の目の前にはゆったりと黒潮が流れ、野山も広がっており、恵まれた自然環境の中、校庭の記念碑に刻まれている「なかよく かしこく たくましく」の校訓の精神を大切にしながら全校児童が仲良く、助け合い、お互いを磨き合っています。

### 子どもたちの学力の状況

今年度の初めに実施した標準学力調査結果からわかるように国語も算数も全国平均を上回っている学年がある一方で、教科によっては課題が見られる学年もあります。さらに、個々の子どもたちを見ると、基本的な生活習慣の弱さや学校や家庭での学びの習慣化

が十分に身につけていないというところが要因と考えられる学力の底上げを必要とする児童もいます。

平成21年度標準学力調査結果

|    | 2年   | 3年   | 4年   | 5年   |
|----|------|------|------|------|
| 国語 | 0.97 | 1.08 | 1.03 | 1.04 |
| 算数 | 1.00 | 1.06 | 0.89 | 1.10 |

※全国得点率を「1」とした得点率指数

### 学力向上に向けた取り組み

子どもたちの生活や学力の実態に基づき、今年度の校内研究の方針を次のように設定し、研究を進めてきています。

- ①子どもたちが主体的に参加し「わかる・できる」と学ぶことの実感や喜びを味わえる授業づくり
- ②子どもたちの意欲を引き出す評価活動の推進
- ③算数科と国語科の基礎・基本の徹底と効果的な指導法の研究
- ④「生活科」や「総合的な学習」で培う力を明確にし、体験活動や探求活動を通して、問題を解決する力や環境や地域を結びつけて考え

ようとする力の育成

⑤自然環境や物事の変化に気づき、そのことに積極的に関わろうとする豊かな感性の育成

⑥一人ひとりの子どもたちの個性が尊重され、生かされる学級集団づくり

⑦子どもたちの行動や活動などの観察や点検、調査を通して、内面把握に努め、心のやすらぎや安心感が持てる学校づくり

このような研究方針を基本としながら、さらに具体的な取り組みとして、学習規律の徹底と算数科の基本的な授業スタイルの構築をめざし研究を進めてきています。

### 身につけたい学習規律

- チャイムを守って行動する。
- 学習道具をきちんと揃える。
- 人の話をしっかりと聞く。
- 自分の考えや意見は、聞き手に伝わるように話す。
- 算数科の授業の基本スタイル課題をつかむ↓課題解決への見通しを持つ↓課題解決に挑戦する(自己学習)↓解決方法を伝え合う(学びの深め合い)↓確かめる(学びの活用同様の問題に挑戦

する)↓学習のまとめ(新たな気づきや学びを整理する)

### 地域の環境を生かした教育活動の展開

本校では、教科で身につけなければならぬ狭義の学力だけでなく、地域の自然や環境、人材を活用しながら身につける広義の学力の育成も大切にしながら日々の教育活動に取り組んでいます。その一端を紹介いたします。

#### 1、米作り体験活動

平成15年度から今年度まで継続的に農業に従事されている保護者や地域の方を支援者として、学校近くの田んぼを借り、米作りの体験活動に取り組んでいます。今年度は、四月の田植えを皮切りに田んぼの管理、畦の草刈り、かかし作りと設置、稲刈り、米の販売、収穫祭に5年生の子どもたちが中心となって、教科書や映像からでは絶対に味わうことのできない苦労や喜びを感じ取る活動ができています。また、この活動を通して、さまざまな人たちとの出会いがあり、温もりや人生の先輩とのふれあいを通して貴重な

学びの場面作りに結びついていきます。



高知市のひろめ市場での販売

#### 2、三世代ふれあい参観日

この活動も地域の方々ともどもたちが交流することができるとなるもの一つとなっています。鞭地区、浮津地区の二つの老人クラブの皆さんが中心となって材料集めから当日の実技指導など全て一手に引き受けてくださり、子どもたちにとっては楽しい交流の一時となっております。今年度は、昨年度まで続けて取り組んできた内容を変え、「クリスマス用のリース作り」に挑戦しました。

#### おわりに

本校の子どもたちは、地域の宝物として地域ぐるみで大切にされています。地域に恩返しのできる人材に育つよう今後も学校として努力したいと思っております。

## 大方地域

| 1月日(曜日) | 内 容     | 実施場所     | 実施時間         |
|---------|---------|----------|--------------|
| 20日(水)  | 乳 児 健 診 | 保健福祉センター | ※13:00~13:30 |
| 21日(木)  | 健 康 相 談 | 出口集会所    | 10:00~11:00  |
| 26日(火)  | 愛 育 相 談 | 大方くじら保育所 | 9:30~11:00   |
| 29日(金)  | 愛 育 相 談 | 南部保育所    | 9:30~11:00   |
|         | 健 康 相 談 | 錦野集会所    | 10:00~11:00  |

| 2月日(曜日) | 内 容                | 実施場所       | 実施時間         |
|---------|--------------------|------------|--------------|
| 3日(水)   | 健 康 相 談            | 大方橘川集会所    | 9:30~10:30   |
| 4日(木)   | 愛 育 相 談            | 大方中央保育所    | 9:30~11:00   |
|         | 健 康 相 談            | 浮津集会所      | 9:30~10:30   |
| 5日(金)   | 健 康 相 談            | 仲分川集会所     | 10:00~11:00  |
|         |                    | 鞭集会所       | 9:30~10:30   |
| 9日(火)   | 健 康 相 談            | 伴太郎集会所     | 10:00~11:00  |
|         |                    | 蜷川健康支援センター | 9:30~10:30   |
| 10日(水)  | 健 康 相 談            | 米原集会所      | 10:00~11:00  |
|         |                    | 上田の口集会所    | 13:30~14:30  |
| 15日(月)  | 乳 が ん 検 診          | 保健福祉センター   | ※9:00~11:00  |
| 16日(火)  | (女性特有のがん検診推進事業対象者) |            | ※13:30~15:00 |

注) 表中の※印は、受付時間となります。

## 佐賀地域

| 1月日(曜日) | 内 容           | 実施場所          | 実施時間        |
|---------|---------------|---------------|-------------|
| 18日(月)  | 横浜愛育健康相談      | 佐賀老人憩の家       | 9:30~11:00  |
| 21日(木)  | 伊与喜ふれあいサロン    | 伊与喜集会所        | 9:30~11:00  |
| 25日(月)  | 乳児・1歳6カ月児健診   | デイサービスセンターこぶし | 13:00~15:30 |
| 28日(木)  | 漁民ふれあいサロン(社協) | 漁民センター        | 10:00~      |
| 29日(金)  | 運 動 機 能 測 定   | 総合センター        | 9:30~12:00  |

| 2月日(曜日) | 内 容           | 実施場所    | 実施時間        |
|---------|---------------|---------|-------------|
| 2日(火)   | 佐賀ふれあいサロン     | 総合センター  | 10:00~15:00 |
| 4日(木)   | 川奥ふれあいサロン(社協) | 川奥集会所   | 10:00~      |
| 8日(月)   | 女性特有がん検診(マンモ) | 総合センター  | 9:00~12:00  |
| 9日(火)   | 市野瀬健康相談       | 市野瀬集会所  | 13:30~14:30 |
| 15日(月)  | 横浜愛育健康相談      | 佐賀老人憩の家 | 9:30~11:00  |

## 当直医療機関一覧表

| 月  | 日           | 四万十市              | 宿 毛 市                   |
|----|-------------|-------------------|-------------------------|
| 1月 | 10日(第2日曜日)  | さくらクリニック ☎35-2555 | 清谷医院 ☎0880-63-2302      |
|    | 11日(成人の日)   | 森下病院 ☎34-2030     | いなげ胃腸科内科 ☎0880-62-1113  |
|    | 17日(第3日曜日)  | 四万十市民病院 ☎34-2126  | 大井田病院 ☎0880-63-2101     |
|    | 24日(第4日曜日)  | 佐々木整形外科 ☎34-7177  | 川村内科クリニック ☎0880-66-2911 |
|    | 31日(第5日曜日)  | こいけクリニック ☎35-5112 | 幡多けんみん病院 ☎0880-66-2222  |
| 2月 | 7日(第1日曜日)   | 四万十市民病院 ☎34-2126  | 聖ヶ丘病院 ☎0880-63-2146     |
|    | 11日(建国記念の日) | さたけ小児科 ☎37-2255   | 沢田医院 ☎0880-63-2304      |
|    | 14日(第2日曜日)  | 小原外科胃腸科 ☎35-0108  | 田村内科クリニック ☎0880-63-1668 |

※当直医は変更になる場合がありますので、あらかじめ確認してから受診してください。

# 健康カレンダー

明るく健やかな日々を過ごせますように！

1月中旬から2月中旬までの健康に関する行事予定を表示しています。  
行事予定は変更となる場合もありますので、あらかじめご了承ください。

○お問い合わせ

健康福祉課 保健衛生係

【大方総合支所】 ☎43-2836(直通)

【佐賀総合支所】 ☎55-7373(直通)

# 健康知恵袋

## メタボリックシンドロームを撃退！ヘルスアップくらぶ

黒潮町では、特定健診のメタボリックシンドローム判定で、積極的支援と、動機付け支援に判定された方を対象にした『ヘルスアップくらぶ』を開催しています。

### 特定保健指導の対象者

**特定保健指導ヘルスアップくらぶ**

- 動機付け支援
- 動機付け支援

### 情報提供

**特定健診判定結果**

腹囲またはBMIで肥満と判定

**+**

1. 血糖に異常
2. 血圧に異常
3. 脂質に異常
4. 喫煙歴がある

この『ヘルスアップくらぶ』は、「もう少しお腹周りを細くしたい」「サイズ小さい洋服が着たい」などの希望を

持った方が、6カ月間の教室に参加することで生活習慣を改善し、メタボリックシンドロームを解消することを目的としています。

### 内容

|     |          |   |
|-----|----------|---|
| 1回目 | スタート講習   | 身体測定(体重、腹囲)、血圧、動脈硬化年齢測定<br>メタボリックシンドロームについての学習会の後、個別に健康づくりの目標設定を行う。 |
| 2回目 | お弁当バイキング | 身体測定(体重、腹囲)、血圧 栄養士による、「ダイエットの秘訣教えます」<br>お弁当バイキング(昼間コースのみ)           |
| 3回目 | ピラティス    | 身体測定(体重、腹囲)、血圧、動脈硬化年齢測定<br>ピラティスでインナーマッスルを鍛える。脂肪燃焼効果や体の歪みを改善する効果あり。 |
| 4回目 | 修了式      | 身体測定(体重、腹囲)、血圧、動脈硬化年齢測定<br>6カ月間の振り返り。                               |

『ヘルスアップくらぶ』では「三つの楽しむ」を大切にしています。

### ★運動を楽しむ★

10分間で出来る簡単な筋力トレーニングや、脂肪燃焼や体の歪みを改善する効果のあるピラティスを行い、運動を楽しみながら脂肪の燃焼を高めます。



気軽にできる運動なので、家でも空いた時間にできますよ。

### ★食事を楽しむ★

食事のバランスを栄養士と一緒にチェックすることで、食事の偏りに気づくことができます。



自分に合った食事の量を、ご飯3:副菜2:主菜1の比率で取りましょう。

「自分では普通だと思っていたのに」という方も多かったです。また、生活改善推進員さんが作ってくれたおいしい料理をバイキング形式で弁当箱に詰めて、自分にあった摂取量を確認する「3・2・1弁当箱法」など、食事のバランスを楽しみながらチェックします。

### ★仲間と楽しむ★

メタボは気になるけれど何をやっても三日坊主で...という方も、教室の仲間とワイワイ楽しみながら続けられるはず。継続は力なり！

### 参加者の声

「食生活には気を付けていたが、メインのおかずを食べ過ぎていたことが分かった」「ピラティスはゆっくりとした動きなのに体の中から熱くなってくる。寒い冬でも家の中で出来そう」など、参加者の方は、メタボ解消のきっかけをつかんでいます。

### 平成20年度の実績

昨年度の特定期保健指導は、対象者201名中、参加者18

名と大変少ない参加率でした。18名の方の成果としては、6カ月間の特定保健指導を修了した13名のうち、腹囲もしくは体重が減少した方は12名、途中中断した方は5名でした。また、ボディラインの変化以外にも、血圧が安定したり、運動が習慣化するなどの変化がありました。

平成20年度実績

|        | 対象者 | 参加者 |
|--------|-----|-----|
| 積極的支援  | 61  | 5   |
| 動機付け支援 | 140 | 13  |
| 計      | 201 | 18  |

平成21年度からは、昼間お忙しい方が参加しやすいように夜間コースを実施しています。特定健診で積極的支援、動機付け支援に該当した方には保健衛生係より『ヘルスアップくらぶ』の案内文書を郵送しています。6カ月間取り組み必ず効果は表れます。多くの方のご参加をお待ちしています。

○お問い合わせ  
健康福祉課保健衛生係  
大方総合支所  
43-2836(直通)  
佐賀総合支所  
55-7373(直通)

## 介護保険料はどうしておさめるの？

介護保険制度は、住み慣れた地域でいつまでも健やかに暮らせるように、また介護が必要になっても、安心して自立した生活を送れるように、社会全体で支えていこうというしくみです。  
一人ひとりの保険料は大切な財源です。皆様のご理解とご協力をお願いします。

### ◆ 介護保険の財源 ◆

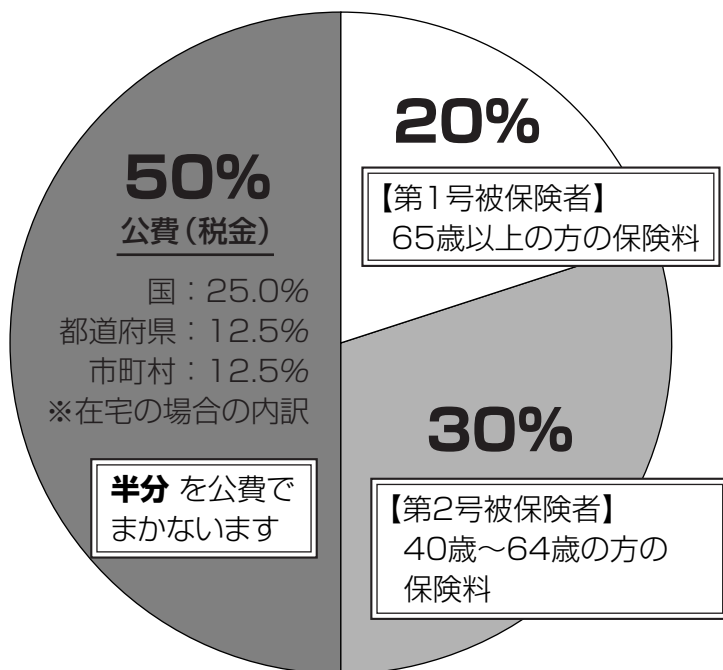

介護保険制度は、40歳～64歳の方の保険料と、65歳以上の方に納めていただく保険料と公費(税金)を財源に運営しています。

#### ■ 介護保険料の決まり方 ■

**【第1号被保険者(65歳以上)】**  
町民税の課税状況や所得により介護保険料が決まります。

**【第2号被保険者(40歳～64歳)】**

#### 国民健康保険(国保)

所得などに応じて世帯ごとに決まり、医療分と介護分をあわせて国保税として世帯主が納めます。

#### 職場の医療保険など

加入している医療保険ごとの介護保険料率と給料・賞与に応じて決まり、医療保険の保険料と介護保険料をあわせて給料・賞与から差し引かれます。

## 保険料をおさめないでいるとどうなるの？

特別な事情がないのに、保険料の滞納が続く場合、未納期間に応じて給付が一時差し止めになったり、利用者負担が1割から3割になったりする措置がとられます。保険料は必ず納めてください。

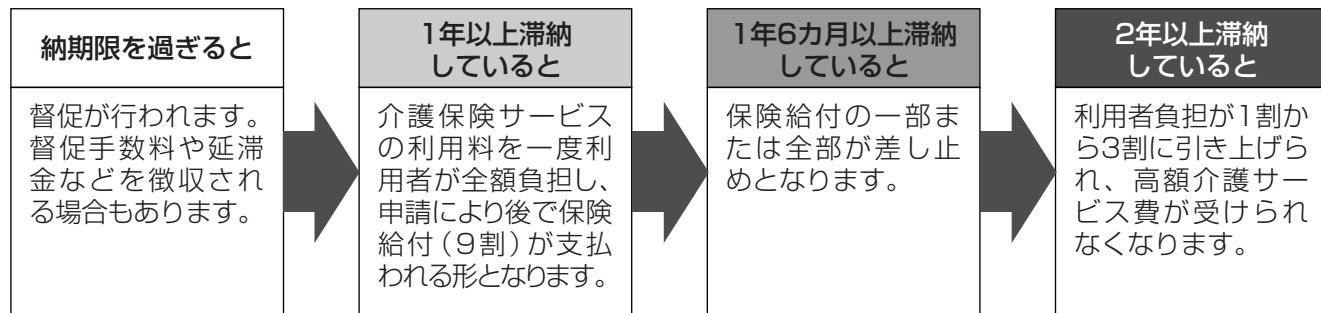

介護保険料は大切な財源です。納付期限までにお納めを ～安心で便利な口座振替を！～

○お問い合わせ 大方総合支所 健康福祉課 介護保険係 ☎43-2116(直通)  
佐賀総合支所 健康福祉課 保険福祉係 ☎55-3112(直通)



日曜遺言等公証法律相談

1月24日(日) ※要予約  
午前9時～午後5時  
場所 中村公証役場  
(四万十市中村大橋通6-3-7 第1とらやビル4階)  
相談担当者 高知地方事務局所属 中村公証役場公証人

○ご予約・お問い合わせ  
中村公証役場  
☎34-1728

相続登記無料相談

2月4日(木)  
午前10時～午後3時  
場所 四万十市立中央公民館 2階研修室  
(四万十市右山五月町8-22)

主催 高知県司法書士会西支部  
主唱 日本司法書士会連合会  
○お問い合わせ  
田中事務所  
☎34-1193

公的年金などの確定申告  
相談会の案内について

年金を受給されている方を対象に、平成21年分の確定申告書の書き方や作成方法の相談会を次のとおり開催いたします。申告期間中は税務署や税務課窓口の混雑が予想されます。ぜひこの機会をご利用ください。

日程

1月28日(木)・29日(金)  
保健福祉センター(大方庁舎前)2階大ホール  
2月2日(火)  
佐賀総合支所1階 町民室  
時間 午前9時30分～午前11時  
午後1時～午後4時

- ※当日は、次の書類などをお持ちになってください。
- 1、確定申告書用紙(郵送されていらない方は当日交付します。)
  - 2、公的年金等の源泉徴収票、公的年金以外の収入のある方はその所得の計算に必要なもの(給与所得の源泉徴収票など)
  - 3、国民健康保険税の支払額のわかる書類、国民年金・国民年金基金の控除証明書

4、生命保険料、地震保険料の控除証明書

5、医療費控除の申告をされる方は、平成21年中に支払った医療費の領収書

6、印鑑、筆記具、計算用具、還付金振込口座の通帳など

なお、「所得税の確定申告の手引き」や昨年の申告書控などを参考にして、ご自分で申告書の作成ができる方は、郵送により提出していただくようお願いいたします。

また、確定申告は、国税電子申告、納税システム(通称イータックス)による提出もできますので、積極的なご利用をお願いします。詳しくは、国税庁ホームページ(<http://www.nta.go.jp>)をご利用ください。

○お問い合わせ  
大方総合支所 税務課 ☎43-2816(直通)  
佐賀総合支所 総務課税務係 ☎55-3113(直通)  
中村税務署個人課税部門 ☎35-2135



予備自衛官補募集

○予備自衛官補応募資格(一般および技能による採用があります)

- (1) 一般採用: 日本国籍を有し18歳以上、34歳未満の者(資格などは必要ありません。)
- (2) 技能採用: 日本国籍を有し18歳以上で、保有する技能・資格に応じて53歳～55歳未満

○予備自衛官補から予備自衛官への任用

- (1) 一般採用: 3年以内に50日間の教育訓練を修了した者は修了の翌日に陸上予備自衛官として任用されます。
- (2) 技能採用: 2年以内に10日間の教育訓練を修了した者は修了の翌日に陸上予備自衛官として任用されます。

○手当

- (1) 教育訓練招集手当(教育訓練参加日数分支給): 予備自衛官補 ¥7,900、予備自衛官 ¥8,100
- (2) 教育訓練招集旅費: 教育訓練出頭のための往復旅費が支給されます。

○受付および試験日

- (1) 受付期間: 1月12日(火)～4月9日(金)
- (2) 試験期日: 4月17日(土)～4月19日(月) いずれか1日を指定されます。

概要

予備自衛官補とは、主として自衛隊未経験者を予備自衛官補として採用し、所定の教育訓練を経た後、予備自衛官として任用する制度です。予備自衛官とは、普段は社会人として仕事をしながら、定期的に訓練を受け、有事の際には招集命令により出頭し、自衛官となって、必要な警備や後方支援または国民の保護のための措置などの任務にあたります。また、災害時に必要と認められる場合には、災害招集命令により出頭し、自衛官となり災害救助活動などに従事します。

【お問い合わせ】自衛隊四万十地域事務所 ☎35-3096

# 募集

## 黒潮町駅伝大会兼四国の みち駅伝大会のご案内

「2009年度黒潮町駅伝大会兼四国のみち駅伝大会」を開催します。町民の皆さんのたくさんのご参加、温かいご声援をお願いします。

### 日程

3月7日(日)

(受付) 午前8時30分

(開会式) 午前9時

(スタート) 午前10時30分

### 区間

計5区間(17・2km)

●スタート

土佐西南大規模公園(佐賀)

駐車場内

●ゴール

土佐西南大規模公園(大方)

大方総合体育館前

参加資格 中学生以上の方

(1チーム5名・補欠3名以内)

参加料 1,000円/チーム

申込締切 2月12日(金)

### お問い合わせ

教育委員会 大方生涯学習係

☎ 43-2110 (直通)

## 障がい者パソコン教室

町内在住で身体障害者手帳・療育手帳・精神障害者保健福祉手帳のいずれかをお持ちの方を対象に無料のパソコン教室を開催します。

### 日程

2月中旬～3月中旬

(10日間・週3回、1回2

時間程度を予定)

### 内容

①パソコンの操作

②ワード・エクセルの使い方

③インターネット・デジタル

カメラの活用など

### 場所

保健福祉センター1階

健康づくり推進室

### 募集定員

10名程度(定員を超えた場

合、こちらで調整させていた

だくことがあります。)

### 申込締切

2月5日(金)

○お申し込み・お問い合わせ

大方総合支所

健康福祉課福祉係

☎ 43-2116 (直通)

佐賀総合支所

健康福祉課保険福祉係

☎ 55-3112 (直通)

# お知らせ

## 解放運動の熱と光を未来へ 第21回横浜解放まつり

「解放運動の熱と光を未来へ」をテーマに、第21回横浜解放まつりが、佐賀町民館を主会場に開催されます。

この催しは、同和問題をはじめ、あらゆる差別の解消を目指して行ってきた一年間の学習や実践を発表する場であり、すべての人びとに部落解放や、人権問題を考えてもらう機会であってほしいと願っています。多くの皆さんのご来場をお願いします。

日時 1月31日(日)

午前9時～

場所 佐賀町民館他

### 内容

●佐賀中学校吹奏楽部の演奏

●ひとり芝居「母さん、笑って」(俳優 小林泉)



俳優 小林泉 さん

### ●各種発表

(横浜保育所児童、保護者、解放子ども会、デイサービス参加者の方々)

●人権作文の発表

●交流事業発表

(フラダンス、コーラス)

●もち投げ

### ■作品展

横浜保育所ホールで、佐賀地域小中学生全員の、人権に関する絵や習字、標語などを展示します。

また、狭山事件のパネルや、デイサービス参加者の作品、町民館の活動紹介、子ども会活動なども展示しています。

### ■出店(正午～)

かつお飯、焼きそば、おでん、ちゃんこ、カレー、うどん、フランクフルトなど『逸品』をたくさん用意しています。

### ○お問い合わせ

解放まつり実行委員会事務局(佐賀町民館)

☎ 55-2108

## 中村警察署新庁舎完成

中村警察署新庁舎が完成し、1月18日(月)から新庁舎で業務を開始することになりました。今後とも警察業務へのご協力をよろしくお願いします。

### 中村警察署

〒787-0015

四万十市右山2034-17

☎ 34-0110

※電話番号は変更ありません





## 2010年農林業センサス にご協力をお願いします

農林業センサスは5年ごとの統計調査で、全国一斉に農林業や農山村の実態を調べ、国や地方が実施する農林業のいろいろな施策の企画・推進にかかせない、とても大切な統計調査です。

黒潮町でも多くの皆さんが農林業で生活されていると、5年前にご協力いただきました調査の結果に表れています。

それから5年が経過した今現在、農林業を営まれている皆さんの状況を再度教えていただくことで、実施した施策が良かったかどうかの確認と、未来に向けた必要な取り組みが何かを考えていきたいと思っています。

農林業を営む皆さんのご理解・ご協力をよろしく申し上げます。

イメージキャラクターの「つっちー」です。皆さんのご理解ご協力をよろしく申し上げます。



### 実施日

「2010(平成22)年2月1日」を基準日として、調査を実施します。その前後で調査員が地域や農家・林家の皆さんのところへお伺いするようになります。

### 調査方法

事前調査としまして、国が5年前の調査結果を元に作成した名簿を用いて、また新規の方については関係機関などで確認し、「調査員」が訪問させていただきます。「聞きとり」調査を行います。そのうち一定規模以上の農林業の方には「調査票」へのご記入をお願いすることとなります。ご記入いただきました調査票は調査員が回収します。

### 調査員について

調査員は高知県知事から任命された特別職の地方公務員です。調査の時には「調査員証」を必ず持っています。

また、調査員には「守秘義務」があり、調査のときに知り得たことについて、他に漏らすことは絶対に許されません。

### 調査の内容

農業、林業を営んでいる農家、林家や法人を対象に、世帯員の構成と就業状況、農地や林地の面積、農産物・林産物の生産・販売状況、農業や林業の労働力について調査させていただきます。調査内容につきましては、統計以外の目的に使用することが固く禁じられています。従って、内容を税金担当課に教えたり、税金の額に影響するということはありません。

### 調査結果の活用について

①農林業の未来に生かされます  
国の農林行政の指針となる「食料・農業・農村基本計画」や「森林・林業基本計画」の企画・評価などに活用されます。また県や町の事業計画の企画・立案などに活用されます。

②地方交付税の算定に利用されます  
国が都道府県や市町村に「地方交付税」として、農業行政費や林野行政費を交付するための算定基礎として、農家数、耕地面積などが利用されます。

③農山村地域の活性化対策に利用されます  
振興山村地域、特定農山村地域の指定要件として、農林業従事者数や林野面積などが活用されます。

④経営所得安定対策に利用されます  
水田・畑作経営所得安定対策の経営規模要件の策定や、集落営農の認定要件として、農業集落別の耕地面積などが利用されます。

⑤水田農業構造改革交付金の算定に利用されます  
都道府県別交付金の算定に、経営耕地面積などが利用されます。

○お問い合わせ

本庁総務課 企画振興係  
☎43-2177(直通)



## 平成20年度黒潮町総合振興計画の進捗状況(事務事業評価および施策評価)を公表

黒潮町では、「産業」「保健・医療・福祉」「教育・文化」「基盤整備」「参加と協働」の5つの大綱(基本目標)からなる「第1次黒潮町総合振興計画」のうち、60件の重点施策を抽出し、「黒潮町政策・事務事業評価実施要綱」に基づき評価を行いました。平成20年度黒潮町総合振興計画の進捗状況(事務事業評価および施策評価)は、黒潮町役場(大方総合支所・佐賀総合支所)、または黒潮町公式ホームページ(<http://www.town.kuroshio.lg.jp/guide/index.html>)で閲覧が可能です。

【お問い合わせ】本庁総務課企画振興係 ☎43-2177(直通)

# 地域子育て支援センター通信

明けましておめでとうござい  
ます。新しい年になりました。  
ご家族お揃いで、賑やかな  
お正月を迎えられたことと  
思います。今年も地域子育て  
支援センターを、どうぞよろ  
しくお願ひいたします。1月  
は伝承遊び、たこを作って園  
庭でとばしたり、こまを回し  
たりして、親子で交流しなが  
ら楽しい時間を過ごしましょ  
う。お気軽にご参加ください。  
お待ちしております。

## 1月の予定

- ◆おでかけ広場  
(午前9時30分〜午前11時30分)  
1月5日(火) 作って遊ぼう  
1月19日(火) 作って遊ぼう  
場所／横浜保育所乳児室
- ◆いっしょに遊ぼう  
(午前9時30分〜午前11時30分)  
1月6日(水) 愛育相談  
1月13日(水)・20日(水)・  
27日(水) 作って遊ぼう  
場所／地域子育て支援センター
- お問い合わせ  
地域子育て支援センター  
(大方中央保育所内)  
☎ 43-0512

保育所入所申し込みの受  
け付けを開始します  
1月5日(火)〜22日(金)

平成22年度の町内保育所へ  
の入所申し込みの受け付けを  
開始します。なお、現在入所  
している児童についても入所  
の手続きが必要です。

### 保育所(4力所)

大方くじら保育所・大方中  
央保育所・南部保育所・佐賀  
保育所(新保育所)

### 入所期間

平成22年4月1日から  
平成23年3月31日まで

### 入所基準

- 入所できるのは、原則とし  
て次の①から⑤に該当し、家  
庭で保育できない児童です。
- ①就労による場合  
親が家の外で働いているか、  
または家の中で家事以  
外の労働をしている。
- ②出産・病人の介護など  
親が、出産、病気、または  
病人の介護をしている。
- ③親がいない家庭
- ④家が災害を受け、その復旧  
を必要とする家庭
- ⑤その他の理由(求職中など)

### 提出書類

- 保育所入所申込書
- 源泉徴収票または所得税納  
付等証明書(入所児童の同  
一世帯で平成21年中に所得  
税を納められている場合)
- 雇用証明書、民生委員の証  
明書など(その他の理由に  
より家庭で保育できない場  
合)

### 受付期間

1月5日(火)〜22日(金)

申込書の交付と受付窓口

保育所または大方総合支所・  
佐賀総合支所担当窓口

\*広域入所(四万十市・宿毛  
市・四万十町)を希望され  
る方も手続きをしてくださ  
い。

\*受付期間を過ぎても申し込  
みを受け付けますが、その  
ときの状況により希望する  
保育所に入所できない場合  
があります。

### お問い合わせ

- 大方総合支所  
健康福祉課 福祉係  
☎ 43-2116(直通)
- 佐賀総合支所  
健康福祉課 保険福祉係  
☎ 55-3112(直通)

# 図書館カレンダー

(○)の日が休館日です。

## 大方図書館

| 1月 |    |    |    |    |    |    |
|----|----|----|----|----|----|----|
| 日  | 月  | 火  | 水  | 木  | 金  | 土  |
|    |    |    |    |    | ①  | ②  |
| ③  | ④  | ⑤  | ⑥  | ⑦  | ⑧  | ⑨  |
| 10 | 11 | 12 | 13 | 14 | 15 | 16 |
| 17 | 18 | 19 | 20 | 21 | 22 | 23 |
| 24 | 25 | 26 | 27 | 28 | 29 | 30 |
| 31 |    |    |    |    |    |    |
| 2月 |    |    |    |    |    |    |
| 日  | 月  | 火  | 水  | 木  | 金  | 土  |
|    |    |    |    |    |    |    |
|    | ①  | ②  | ③  | ④  | ⑤  | ⑥  |
| ⑦  | ⑧  | ⑨  | ⑩  | ⑪  | ⑫  | ⑬  |

## 佐賀図書館

| 1月 |    |    |    |    |    |    |
|----|----|----|----|----|----|----|
| 日  | 月  | 火  | 水  | 木  | 金  | 土  |
|    |    |    |    |    | ①  | ②  |
| ③  | ④  | ⑤  | ⑥  | ⑦  | ⑧  | ⑨  |
| 10 | 11 | 12 | 13 | 14 | 15 | 16 |
| 17 | 18 | 19 | 20 | 21 | 22 | 23 |
| 24 | 25 | 26 | 27 | 28 | 29 | 30 |
| 31 |    |    |    |    |    |    |
| 2月 |    |    |    |    |    |    |
| 日  | 月  | 火  | 水  | 木  | 金  | 土  |
|    |    |    |    |    |    |    |
|    | ①  | ②  | ③  | ④  | ⑤  | ⑥  |
| ⑦  | ⑧  | ⑨  | ⑩  | ⑪  | ⑫  | ⑬  |

◆お問い合わせ  
大方図書館 ☎ 43-0120  
佐賀図書館 ☎ 55-3190  
<http://akatsuki.town.kuroshio.lg.jp>

## 10・11月貸出ベストランキング ※(カッコ)内は所蔵館

- 殺気! 栗井 脩介/著(大方・佐賀)
- 新参者 東野 圭吾/著(大方・佐賀)
- フリーター、家を買う。 有川 浩/著(大方・佐賀)
- 同期 今野 敏/著(大方・佐賀)
- 6 TEEN 石田 衣良/著(大方・佐賀)
- 罪深き海辺 大沢 在昌/著(大方・佐賀)
- 廃墟に乞う 佐々木 譲/著(大方・佐賀)
- 臨界 今野 敏/著(佐賀)

## にがおえ・イメージ画・感想画募集中

<募集期限>1月27日(水)  
<大きさ>ハガキサイズ~画用紙サイズまでなら、  
大きさは自由  
<応募方法>応募用紙(図書館にあり)に記入のう  
え図書館受付まで持ってきてください。

**EM(有用微生物群)活性液を使ってみませんか**

EM(有用微生物)とは、人間の腸内に住むビフィズス菌などのように、環境を改善し、動植物の細胞を活性化させる働きを持つ、酵素や生成物を作り出す微生物のことで、人間にも自然環境にも役立つものと言われています。

EMはさまざまな汚れをきれいにし、腐敗菌を抑える働きを持っていると言われており、全国各地で環境浄化などに活用されています。

佐賀地域では、平成15年度にEM活性液を製造する施設を設置し、EM活性液を活用しています。

地区内を流れる佐賀大溝(排水路)に定期的にEM活性液を放流することで、大溝の悪臭やヘドロが少なくなつたなどの効果が表れています。

また、各学校ではプールの清掃に使用されており「プールの掃除が楽になった」との声や、家庭で継続して使用されている方からも、「嫌なおいがなくなった」と喜ぶ声

をいただいています。

**使い方の例**

EM活性液を水で薄め(50倍〜100倍)、霧吹きなどで衣類やペット、お部屋や台所、トイレ、お風呂場などに吹きつけてください。嫌なおいを消し去ることができ

ます。黒潮町では、EM活性液の製造・販売を県漁協佐賀統括支所女性部に委託し、EM活性液の普及活動を行っています。

人間にも自然にも優しい「EM活性液」を、ぜひ！お試しください。(1本2ℓ200円)色々な使い方もお教えします。



女性部EM担当：明神さん

○注文・お問い合わせ

高知県漁協佐賀統括支所 女性部EM担当

☎55-33338

佐賀総合支所

まちづくり課 水道環境係

☎55-3700(直通)

**不当な集金や販売行為などにご注意ください 「高額な電気機器設置」にかかる悪質な勧誘事案が発生しています**

主に中小規模の店舗や工場などへ、四国電力(株)または(財)四国電気保安協会を思わせるような団体名を名乗る業者が「機器を取り替えると、電気代が安くなる」と持ちかけ、詳細な説明もないままに契約を締結させようとする事案が多発しています。業者は電話や訪問により「電気設備の点検」や「電気使用量の確認」と言って接触し、なかには、気づかない間に高額な代金(リース料)の機器設置契約書が作成され、解除しようとするれば多額の違約金を要求されたケースもあります。事業として、または事業のための契約の当事者となる場合にはクーリング・オフは適用されません。

契約をする場合は「契約内容を十分に確認」し、場合によっては「他の業者と比較し時間をおいて申し込む」など十分に注意してください。このような不審な訪問や勧誘を受けたときは、必ず身分証明書や名札をご確認いただき、少しでも疑わしい場合は、四国電力(株)中村支店(☎0120-410-787)へお問い合わせください。

| 月 | 日     |              | 水道給水工事指定店 当番一覧表 |         |         |  |
|---|-------|--------------|-----------------|---------|---------|--|
|   | 自     | 至            |                 |         |         |  |
| 1 | 11~17 | 吉本水道         | 河野電機設備          | (株)土居建設 | 谷口水道    |  |
|   | 18~24 | 大方設備センター     | 拳ノ川住設           | (有)西部総建 |         |  |
|   | 25~31 | (株)中村住設大方営業所 | 道倉水道            | 山本建設(株) | (有)森田建設 |  |
| 2 | 1~7   | 前田電工         | 平野住設            | (有)弘瀬建設 |         |  |
|   | 8~14  | 吉本水道         | 河野電機設備          | (株)土居建設 | 谷口水道    |  |
|   | 15~21 | 大方設備センター     | 拳ノ川住設           | (有)西部総建 |         |  |

当番店の連絡先・所在地 ※当番日以外でも要請があった場合には対応いたします。

| 店名           | 電話番号    |         | 住所       | 店名      | 電話番号    |         | 住所      |
|--------------|---------|---------|----------|---------|---------|---------|---------|
|              | 事務所     | 自宅      |          |         | 事務所     | 自宅      |         |
| 大方設備センター     | 43-1420 | 43-1483 | 入野769    | 拳ノ川住設   | 55-7371 | 55-7114 | 拳ノ川1781 |
| 河野電機設備       | 43-1022 |         | 入野2878   | (有)西部総建 | 55-2825 |         | 伊与喜38-2 |
| (株)中村住設大方営業所 | 43-0211 | 43-2061 | 出口372-2  | 谷口水道    | 55-2316 |         | 佐賀2773  |
| 平野住設         | 44-1513 | 44-1117 | 伊田2100   | (株)土居建設 | 55-2133 | 55-2363 | 伊与喜43-5 |
| 前田電工         | 43-1149 | 43-1546 | 入野1574   | (有)弘瀬建設 | 55-2121 |         | 佐賀1990  |
| 道倉水道         | 43-2096 |         | 浮鞭3558-8 | (有)森田建設 | 55-3621 | 55-2420 | 藤縄5-1   |
| 吉本水道         | 43-2024 |         | 入野544-4  | 山本建設(株) | 55-3141 | 55-2076 | 佐賀2988  |

○お問い合わせ/大方総合支所 まちづくり課 水道係 ☎43-2114(直通) 佐賀総合支所 まちづくり課 水道環境係 ☎55-3700(直通)

くろしおっ子を紹介します！

このコーナーでは、町内在住の子どもたちを、お家の方からのメッセージといっしょに紹介しています。



秋田 楓ちゃん  
〈平成18年9月13日生まれ〉  
これからも元気いっぱい  
でいてください。



矢野 冬麻くん  
〈平成18年8月25日生まれ〉  
元気いっぱいになってく  
ださい。



瀧本 紗帆ちゃん  
〈平成18年9月13日生まれ〉  
すくすく元気で育つてね！  
がんばれ(^-^)



山沖 心愛ちゃん  
〈平成18年10月19日生まれ〉  
お兄ちゃんお姉ちゃんに  
負けずに元気に育つてく  
ださい♡



中野 凜くん  
〈平成18年11月15日生まれ〉  
お兄ちゃんと仲良くね☆



麻田 紅羽ちゃん  
〈平成18年10月4日生まれ〉  
これからもみんなでたく  
さん楽しもうね。



土居 海斗くん  
〈平成17年12月13日生まれ〉  
弟と元気に育つてネ！

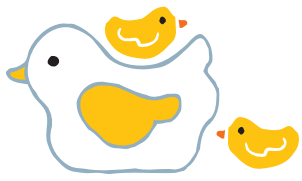

保育所閉所式のご案内

佐賀地区保育所統合に伴い、平成22年3月31日をもって閉所することになりました「佐賀保育所」・「伊与喜保育所」の閉所式のご案内を申し上げます。

佐賀保育所閉所式

日時／2月27日(土)

時 分

場所／佐賀保育所  
主催／佐賀保育所保護者会

※内容などの詳細は、お手数ですが、佐賀保育所(☎55-2117)までお問い合わせをお願いします。

伊与喜保育所閉所式

日時／3月6日(土)

午前10時

場所／伊与喜保育所  
主催／伊与喜保育所保護者会

◆内容

- 1、はじめの挨拶
- 2、主催者挨拶
- 3、来賓挨拶
- 4、子どもの歌・太鼓
- 5、保育所の歴史を振り返って スライドショー
- 6、終わりの言葉
- 7、もちつき
- 8、もち投げ

就職面接会「ワークチャンス2010」

仕事をお探しの方ならどなたでも参加できます。参加料無料、当日は履歴書(写真貼付)を持ってきてください。  
日時／2月18日(木) 午後1時～3時30分  
※12時30分から受付開始  
場所／JA高知はた農協会館4階 大ホール  
ハローワーク四万十 ☎34-1155



◆懇親会(会費制3,000円) 12時40分～15時

※伊与喜保育所閉所式・懇親会のお問い合わせやお申し込みは、伊与喜保育所(☎55-3181)へご連絡ください。なお、懇親会申し込みは2月20日までお願いいたします。保護者の皆さん、卒園者、地域の方々のご参加をお待ちしています。

編集子



上から見下ろしたように描いた地図や絵図のことを「俯瞰図(ふかんず)」という。「坂の上の雲」や「竜馬がゆく」を書いた司馬遼太郎の小説の面白さは、歴史を俯瞰的にとらえ表現するところにある。

ある時、俳優の武田鉄矢さんが、司馬氏に「何でチンギスハーンは草原に生まれながら東ヨーロッパまで大征服をしたのでしょうか」と質問したところ、「モンゴルの草原に立つてヨーロッパを見ると、地球儀を見てもわかるようにハンガリーまでゆつくり下りになっている。下り坂は、人間おりにみたくなるんだ」と言っていたぞうだ。「ほんまかいな」というような話であるが、司馬氏が言う「もしかしたら、そうだったかもしれない」と思っただろう。それにしても、何と自由かつ独創的で爽快な歴史解説であろう。

2010年、四国は、NHKで放映される「坂の上の雲」「龍馬伝」そして高速道路の低料金化(もしかしたら無料化)の影響を受けて一大ブームになるだろう。新年を迎え、今一度、郷土を俯瞰して楽しんでみようと思っている。(む)